

RELATÓRIO DE ADMINISTRAÇÃO



CNPJ: 19.698.987/0001-98

Sumário

1.	MENSAGEM DA ADMINISTRAÇÃO	3
2.	PERFIL E NEGÓCIO DA LAGO AZUL	3
3.	INVESTIMENTOS	4
4.	CENÁRIO ECONÔMICO E SETORIAL	5
5.	DESEMPENHO OPERACIONAL	6
6.	DESEMPENHO ECONÔMICO-FINANCEIRO	6

1. MENSAGEM DA ADMINISTRAÇÃO

No ano de 2024 a Lago Azul Transmissão S.A manteve seu bom desempenho operacional, registrando disponibilidade de 100% da Linha de transmissão (LT), objeto do Contrato de Concessão 03/2014, desempenho este bem superior à média para LTs em 230kv registrado pelo Operador Nacional do Sistema, que foi da ordem de 99,17%¹.

Em 2024 a companhia continuou mantendo também bons níveis de liquidez, tendo registrado índice de 4,21% de liquidez corrente e 9,83% de liquidez geral. Destaca-se uma redução de 6,92% em termos de custos operacionais e despesas, que aliado ao um aumento de 10,78% no resultado financeiro, em relação ao ano de 2023, impactaram em um aumento do Lucro Líquido do exercício de 2024 de 11,82% em relação ao resultado de 2023.

2. PERFIL E NEGÓCIO DA LAGO AZUL

A Lago Azul atua no segmento de transmissão de energia elétrica com o propósito específico de operar e manter as instalações de transmissão implantadas em consonância com o Contrato de Concessão – ANEEL 03/2014, cujo objeto contemplou a implantação, operação e manutenção do segundo circuito da Linha de Transmissão de Barro Alto a Itapaci (em 230kV), que possui aproximadamente 69km, respectivas entradas de linha, barramentos e demais instalações vinculadas, a qual iniciou operação comercial em 19/09/2016, 2 meses antes do prazo contratual.

A Companhia observa a Lei Nº 13.303/2016, a qual estabelece, dentre outros, mecanismos de governança requerido para sociedades de economias mistas. A Companhia conta com Conselhos de Administração e Fiscal, Comitê de Elegibilidade via acionistas e Comitê de Auditoria Estatutário, cujas atribuições são desempenhadas pelos Conselheiros de Administração, nos termos do Decreto Nº 10.433, de 8-4-2024, art. 30, § 2.

¹ Relatório ONS disponível em:
<https://sintegre.ons.org.br/sites/2/21/layouts/15/WopiFrame.aspx?sourcedoc={4978C5D5-4F1A-46D2-8C5A-F4536F60E85D}&file=DISPF%20Transmiss%C3%A3o%202024-12.xlsx&action=default>

Vide a seguir sintetizado a estrutura societária e de governança da companhia em 31.12.2024:

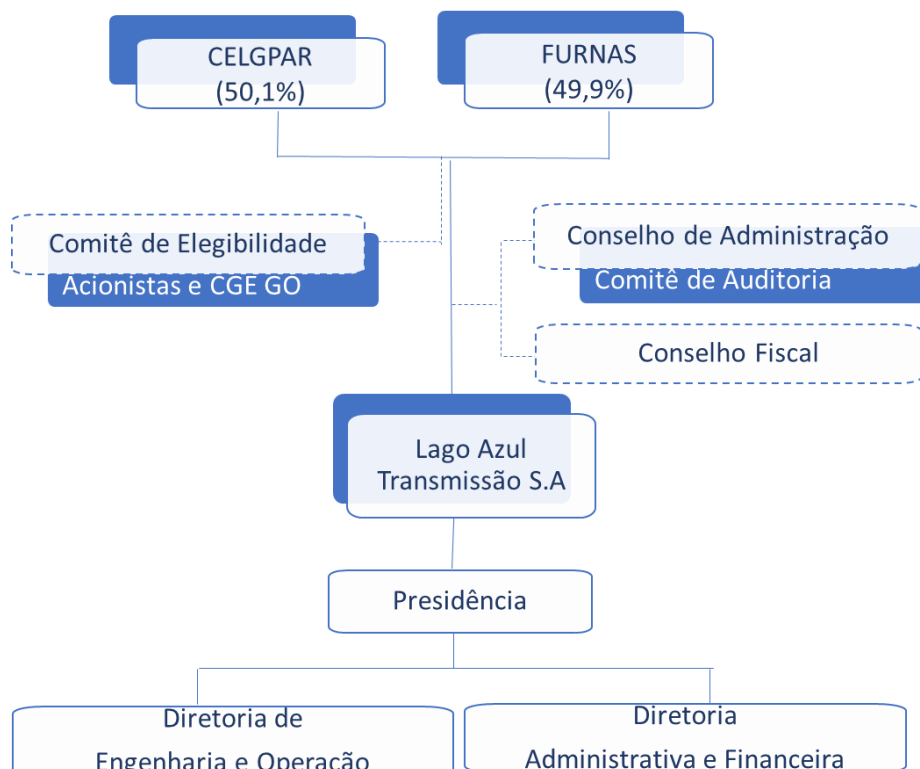

Conforme comunicado a mercado, publicado em 02 de outubro de 2024, tanto pela CELGPAR, quanto pela ELETROBRÁS, foi firmado Contrato de Compra e Venda de Ações (“CCVA”) que prevê, dentre outros, a aquisição, pela CELGPAR, de 49,9% das ações da Lago Azul Transmissão S.A detidas pela ELETROBRAS, será concretizado em 18 de fevereiro de 2025.

3. INVESTIMENTOS

A Lago Azul realizou seus principais investimentos durante a fase de implantação do empreendimento, ou seja, até o ano de 2016. Após operação comercial a companhia vem adquirindo sobressalentes em consonância com suas políticas de gestão de riscos.

4. CENÁRIO ECONÔMICO E SETORIAL

No âmbito econômico nacional registrou-se um crescimento do Produto Interno Bruto (PIB) de 3,1% até o terceiro trimestre de 2024, bem superior ao esperado, de acordo com último Boletim Focus, divulgado pelo Banco Central em 26.12.2023 projetava um crescimento de 1,52%. Também se observou redução do desemprego, de 7,8% para 6,4%, conforme divulgado pelo IBGE. Por outro lado, a inflação encerrou o ano em 4,83% acima da meta de 3%, com tolerância de 1,5 ponto percentual para mais ou para menos, ou seja, até 4,5%. Se verificou ainda o aumento da variação cambial em aproximadamente 27,9%, tendo então o dólar comercial saltado de R\$ 4,84 para R\$ 6,19 ao final de 2024. Como enfrentamento ao aumento da inflação, deterioração da taxa de câmbio e aquecimento da economia, o Comitê de Política Monetária elevou a taxa básica de juros de 11,75% para 12,25% com expectativa de alta em 2025.

Considerando que as operações da companhia são afetadas tanto em termos passivos quanto ativos majoritariamente pela inflação medida pelo IPCA, não observamos registros destoantes do histórico nas operações da Companhia. Observa-se que a variação cambial que poderia afetar em possíveis aquisições de produtos/equipamentos importados ou cotados de forma global, pelo estágio atual (em operação) e sem grandes demandas de novos investimentos, também não impactaram os resultados e operações da LAZ.

O setor elétrico brasileiro apresentou um crescimento significativo, impulsionado por diversos fatores econômicos e estruturais. Houve forte crescimento no setor de transmissão, mas também de desafios relacionados à infraestrutura e à necessidade de investimentos contínuos. A expectativa para os próximos anos é de uma ampliação acelerada da rede elétrica, visando resolver os gargalos e atender à demanda crescente por fontes renováveis.

A matriz energética brasileira manteve-se predominantemente renovável, com destaque para a energia hidrelétrica. Houve também um crescimento acelerado de fontes como solar e eólica, diversificando o sistema elétrico nacional. Esse movimento foi acompanhado pelo aumento na adoção de tecnologias de geração distribuída, abertura gradual do mercado livre de energia e discussões sobre alocação eficiente de custos e riscos, além da inserção de soluções de armazenamento de energia e redes inteligentes.

5. DESEMPENHO OPERACIONAL

A Lago Azul tem como um de seus objetivos estratégicos o bom desempenho na prestação dos serviços de transmissão de energia elétrica com a maximização da disponibilização de suas instalações ao Sistema Interligado Nacional - SIN.

Como demonstrado no gráfico abaixo a disponibilidade em 2024 registrada pelo ONS foi de 100%:

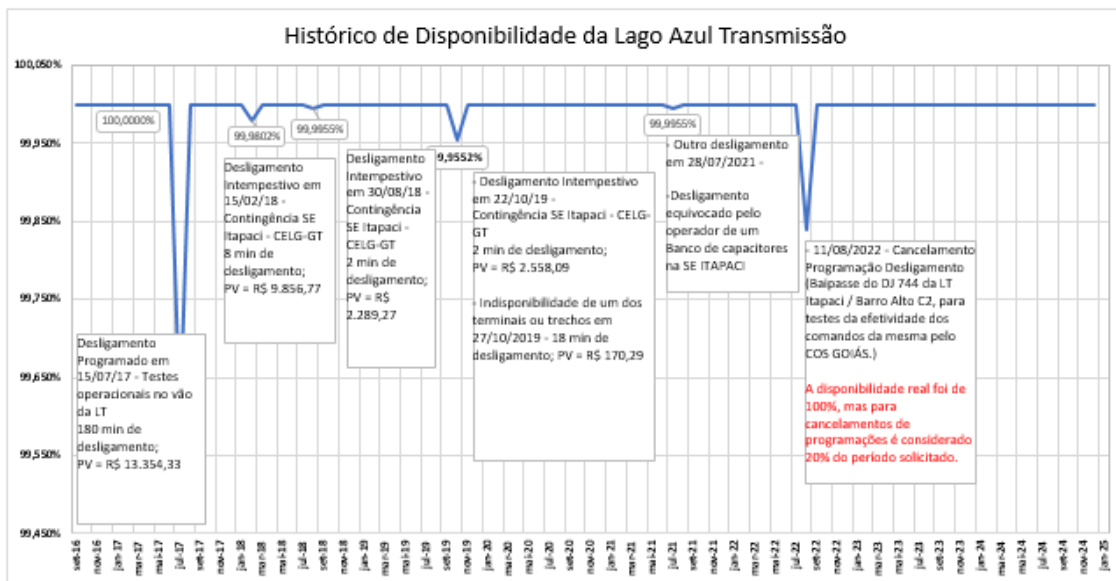

6. DESEMPENHO ECONÔMICO-FINANCEIRO

No ano de 2024 a companhia teve seus ativos cobertos por contratação de risco operacional, através de consórcio firmado entre as seguradoras Fairfax e Fator, sob a liderança da primeira, cuja apólice venceu em 10/12/2024. Está em andamento processo de licitação para nova contratação.

Em 2024 a Companhia recebeu da Controladoria Geral de Goiás o troféu diamante pelo nível de transparência. Foi atingido o percentual de 100% de cumprimento das obrigações.

Destaca-se que o Ativo Circulante teve uma elevação de 21,1%, saindo de R\$ 7.578 mil em 2023 para R\$ 9.177 mil em 2024 e o Ativo Não manteve estável, cujo saldo registrado em 2024 foi de R\$ 48.344 mil ante R\$ 48.219 em 2023. Em termos de Ativo total a variação foi de 3,1%, encerrando 2024 com saldo de R\$ 57.521 mil.

Já em termos de Passivo verificou-se no Circulante um aumento da ordem de 11,9%, considerando que em 2024 o saldo final foi de R\$ 2.183 mil e em 2023 o saldo foi de R\$ 1.950 mil. O aumento decorre principalmente do valor de dividendos a pagar.

Em 2024 a LAZ registrou Lucro Líquido de R\$ 2.117 mil, um aumento de 11,82% se comparado com o apurado em 2023 (R\$ 1.893 mil). O resultado decorre principalmente da diminuição da Despesa Operacional que em 2024 foi de R\$ 791 mil e em 2023 registrou R\$ 1.057, redução de 25,16%.

A companhia continua sem dívida onerosa, com crescimento regular da receita, sofrendo impactos de alterações de critérios contábeis. Vide síntese dos principais números da LAGO AZUL:

	2014	2015	2016	2017	2018	2019	2020	2021	2022	2023	2024
ROL (R\$ MIL)	2.096	15.853	18.541	9.307	6.905	4.442	5.351	9.241	10.091	5.489	5.455
RAP (R\$ MIL)	0	0	639	3.905	4.031	4.176	4.309	4.705	5.257	5.464	5.621
EBITDA (R\$ MIL)	-374	245	2.850	3.827	5.447	2.516	3.563	7.400	7.358	1.958	2.168
LUCRO LÍQUIDO (R\$ MIL)	-284	459	2.098	3.934	5.381	2.546	3.459	7.070	7.266	1.893	2.117
MARGEM LÍQUIDA (%)	-13,55%	2,90%	11,32%	42,27%	77,93%	57,32%	64,64%	76,51%	72,00%	34,49%	38,81%
ENDIVIDAMENTO (R\$ MIL)	0	0	0	0	0	0	0	0	0	0	0
CAPITAL CIRCULANTE LÍQUIDO - CCL	1.866	-281	6.460	4.421	5.348	4.899	3.230	4.126	5.065	5.628	6.995
LIQUIDEZ CORRENTE - LC	40,49	0,94	5,44	1,9	2,37	1,98	1,71	2,43	3,17%	3,89%	4,21%

Joicymar Oliveira Lopes Vieira

Diretora Presidente e Diretora
Administrativa-Financeira

Antonio Dirceu Guimarães Machado

Diretor de Engenharia e Operação