

RELATÓRIO DE ADMINISTRAÇÃO



CNPJ: 19.698.987/0001-98
CAPITAL FECHADO

Sumário

1.	MENSAGEM DA ADMINISTRAÇÃO	3
2.	PERFIL E NEGÓCIO DA LAGO AZUL	5
3.	INVESTIMENTOS.....	6
4.	CENÁRIO ECONÔMICO E SETORIAL.....	7
5.	DESEMPENHO OPERACIONAL	7
6.	DESEMPENHO ECONÔMICO FINANCEIRO.....	8

1. MENSAGEM DA ADMINISTRAÇÃO

No ano de 2021 a Lago Azul Transmissão S.A., sociedade de economia mista, seguiu primando pela excelência na prestação dos serviços, objeto do Contrato de Concessão 03/2014, na consecução de seus objetivos estratégicos, eficiência operacional e financeira, garantindo retorno aos acionistas, ao tempo que também priorizou a segurança das pessoas, especialmente em razão da continuidade da pandemia de Covid-19.

A LAZ encerrou o ano com disponibilidade de 99,9996% dos ativos, enquanto a média de disponibilidade nacional das linhas de transmissão em 230 kv, conforme indicadores apurados pelo Operador Nacional do Sistema, foi de 99,28%¹, tendo registrado apenas um evento curtíssimo de desligamento. Ainda em termos operacionais destacamos os avanços na aquisição de sobressalentes e refazimento das medições de aterramento de pé de torres, confirmando a qualidade de desempenho dos equipamentos e da linha de transmissão após 5 anos de operação.

A LAZ distribuiu aos seus acionistas R\$ 2,964 milhões no ano de 2021, o que representa mais de 60% da Receita Anual Permitida. Também manteve a elevação da rentabilidade, registrando 77,3% da Receita Operacional Líquida e 13,6% do Patrimônio Líquido. Ressalta-se que a Receita Operacional contempla os efeitos do Comunicado CVM de 2020, em que instruiu premissas para apuração do ativo de contrato, neste sentido os resultados também seguem repercutindo os efeitos da metodologia aplicada.

Destacamos que em dezembro de 2021 a LAZ concluiu o processo de Transferência das Ações, então detidas pela CELG T, para a CELGPAR, nos termos do Despacho Nº 2.869/2021-ANEEL.

¹ Relatório ONS disponível em:
<https://sintegre.ons.org.br/sites/2/21/ layouts/15/WopiFrame.aspx?sourcedoc={835DC78A-F987-4CFC-88D5-266B9E43226D}&file=DISPF%20Transmiss%C3%A3o%202021-12.xlsx&action=default>

Lago Azul Transmissão S.A.

A LAZ poderá ser impactada tanto pelo processo de cisão da Celg GT com mudança de controlador da CELG T quanto pela desestatização da Eletrobras, nos termos da Lei 14.182/2021. Para 2022 são esperados impactos nos custos e contratações referentes aos serviços de operação e manutenção da entrada de linha da subestação de Itapaci e na linha de transmissão, em função da alteração do controle da CELG T, bem como aumento do preço na prestação dos serviços por Furnas na SE Barro Alto, nos termos do contrato formalizado em 2021. Ressaltamos que independentemente das alterações mencionadas, mantemos expectativa de continuidade da qualidade e bom desempenho operacional.

Antonio Dirceu Guimarães Machado
Diretor-Presidente e Diretor de
Engenharia e Operação

Joicymar Oliveira Lopes Vieira
Diretora Administrativa e Financeira

2. PERFIL E NEGÓCIO DA LAGO AZUL

A Lago Azul atua no segmento de transmissão de energia elétrica com o propósito específico de operar e manter as instalações de transmissão decorrentes do Contrato de Concessão – ANEEL 03/2014, cujo objeto contempla a implantação, operação e manutenção do segundo circuito da Linha de Transmissão de Barro Alto a Itapaci (em 230kV), que possui aproximadamente 69km, respectivas entradas de linha, barramentos e demais instalações vinculadas.

A Lago Azul teve início através da constituição do consórcio composto por CELG GT (50,1%) e Furnas (49,9%), com vistas à participação no Leilão de Transmissão 07/2013 promovido pela ANEEL, especificamente para concorrer ao Lote D, tendo então sagrado vencedor e, conforme compromisso estabelecido em edital, foi constituída a SPE para a execução do Contrato de Concessão 03/2014 com a mesma composição societária, a qual perdurou até dezembro/2021.

A *holding* Companhia Celg de Participações S.A - CELGPARG, acionista majoritária da CELG GT promoveu no ano de 2021 uma reestruturação envolvendo, dentre outros a cisão de ativos da subsidiária CELG GT, de forma que os ativos de geração e participações em sociedades foram transferidos para a *holding* CELGPARG, conforme deliberado na 58ª Assembleia Geral Extraordinária da CELGPARG e na 110ª Assembleia Geral Extraordinária da CELG GT, ambas de 09 de julho de 2021.

O impacto da cisão para a Lago Azul, ou seja, transferência das ações da CELG GT para a CELGPARG, estavam devidamente amparadas pelo Acordo de Acionistas, contudo, considerando que se tratava de alteração de controle da Concessão, em consonância com a Resolução Normativa nº 484/2017 – ANEEL, foi requerida anuência prévia para concretização da operação. A referida anuência foi concedida através do Despacho Nº 2.869 publicado em 17 de setembro de 2021.

Em atendimento às determinações do Despacho ANEEL, no prazo então estabelecido, em 27 de dezembro de 2021 a LAZ concluiu o processo de transferência das ações com o devido assentamento das transferências no Livro de Registro de Ações Nominativas e no Livro de Transferência de Ações. Após comunicação dos referidos atos a ANEEL foi formalmente informada e providenciou o Termo Aditivo ao Contrato de Concessão, o qual se encontra em processo de formalização.

Lago Azul Transmissão S.A.

Neste sentido, a LAZ, sociedade de economia mista, continua submetida aos normativos sobre governança preconizados na Lei 13.303/2016. Vide a seguir organograma contemplando estrutura societária da Companhia:

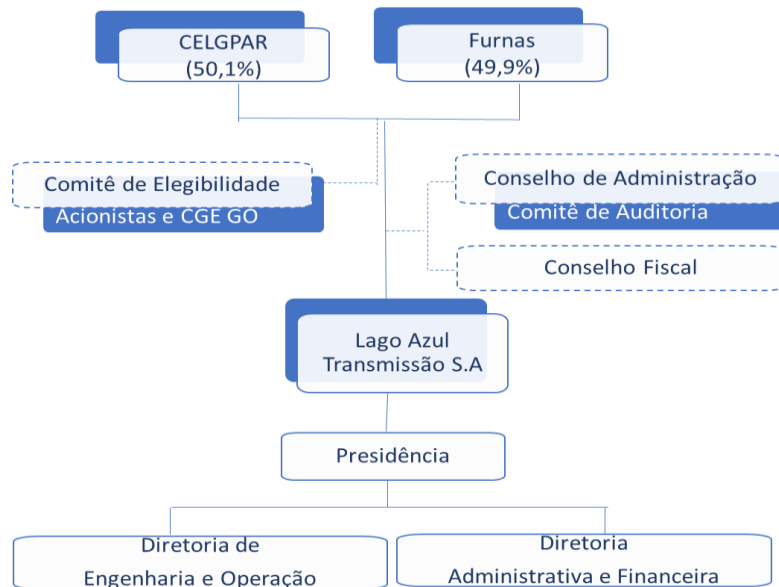

A Companhia observa Código de Conduta e Integridade das acionistas. Tem aprovado em seus conselhos planos de longo prazo e plano de negócios, considerando oportunidades e riscos, conforme requerido pela referida lei.

Destaca-se que a partir de 2022 o orçamento de investimentos da LAZ passará a integrar o orçamento do Estado de Goiás. Além disso a companhia passou a constar do processo de Ouvidoria integrada do Estado e, deverá atender aos critérios da Lei da Transparência de acordo com padrões do Estado de Goiás.

3. INVESTIMENTOS

A Lago Azul realizou seus principais investimentos durante a fase de implantação do empreendimento. Em 2021 atuou na elaboração dos instrumentos necessários para aquisição de sobressalentes, tendo fechado alguns contratos, dentre eles o de aquisição de cabos. Em 2022 devem ser adquiridos os demais itens constantes do mapeamento realizado em conjunto com acionistas, cuja previsão é da ordem de R\$ 1,6 milhões.

4. CENÁRIO ECONÔMICO E SETORIAL

Observou-se no ano de 2021 crescimento econômico, estimado em 4,5% (Boletim Focus 07.01.2022), elevação da inflação, passando para a casa de dois dígitos, 10,18%, mais que o dobro da registrada em 2020, 4,5%. A variação da inflação impacta tanto nas receitas da companhia, uma vez que a Receita Anual Permitida (RAP) é atualizada pelo IPCA, como na estrutura de custos, também indexados ao mesmo índice.

Ainda em termos macroeconômicos em 2021 se observou uma das menores taxas de juros nacionais, tendo iniciado o ano com meta anual de 2%. Contudo, com a deterioração de vários fatores macroeconômicos, o Comitê de Política Monetária passou a elevar a taxa de juros a partir de março/2021, encerrando o ano com a Selic em 9,25%. A Selic impacta tanto as aplicações financeiras da companhia quanto custo de crédito.

Em termos de adimplência o segmento de Transmissão praticamente passou incólume pela pandemia, mesmo com taxa de desemprego ainda elevada em 2021, da ordem de 14,46% no início do ano. Por outro lado, a desvalorização cambial do real frente ao dólar, e as alterações das cotações internacionais dos metais, impactaram consideravelmente os preços de equipamentos e outras matérias primas empregadas nas estruturas e sistema de transmissão.

5. DESEMPENHO OPERACIONAL

A Lago Azul tem como um de seus objetivos estratégicos o bom desempenho na prestação dos serviços de transmissão de energia elétrica com a maximização da disponibilização de suas instalações ao Sistema Interligado Nacional - SIN.

Como demonstrado no gráfico abaixo a disponibilidade em 2021 foi de 100% durante 11 meses e 99,99552% em julho/2021:

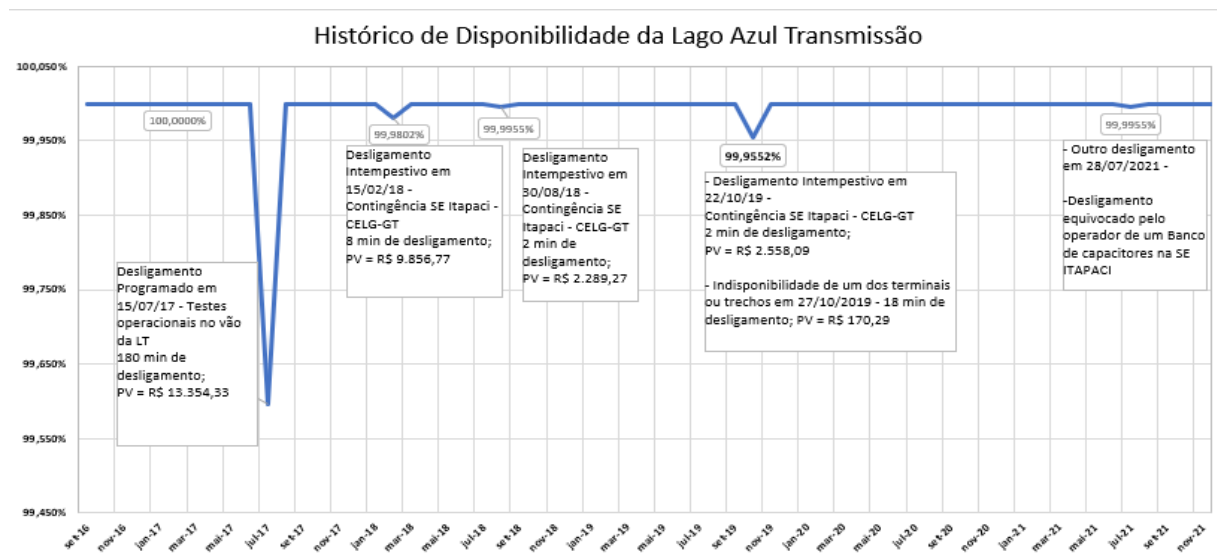

6. DESEMPENHO ECONÔMICO FINANCEIRO

Em linhas gerais, a empresa continua com bom desempenho econômico Financeiro, registrando Lucro Líquido em 2021 da ordem de R\$ 6,75 milhões, frente a R\$ 3,46 (2020 Reapresentado), o que decorre principalmente do aumento das Receitas Operacionais Líquidas, na medida que saltou de R\$ 5,35 milhões em 2020 (Revisado) para R\$ 8,83 milhões em 2021 repercutindo ainda os efeitos do Comunicado CVM de 2020 em relação a Ativo de Contrato.

Em termos operacionais, verifica-se um aumento de 11,9% nos custos relativos a operação e manutenção e demais despesas operacionais, passando de R\$ 1,79 milhões em 2020 (Reapresentado) para R\$ 2,00 milhões em 2021. Tal elevação decorre tanto dos impactos da inflação (10,1%), quanto do aumento efetivo de alguns componentes, como por exemplo, o contrato de CPSOM com Furnas.

Já em termos de resultado financeiro, houve um ligeiro aumento. Passou de R\$ 80 mil (2020) para R\$ 100 mil (2021), impactado principalmente pela redução das despesas financeiras, que em 2020 foi de 56 (mil) contra 4 (mil) em 2021.

Em linhas gerais, a companhia continua sem endividamento, com crescimento regular da receita, sofrendo impactos de alterações de critérios contábeis e os dispêndios operacionais equilibrados. Segue síntese dos principais números da LAGO AZUL:

Lago Azul Transmissão S.A.

	2014	2015	2016	2017	2018	2019 Reap.	2020	2021
ROL (R\$ MIL)	2.096	15.853	18.541	9.307	6.905	4.442	5.351	8.828
EBITDA (R\$ MIL)	-374	245	2.850	3.827	5.447	2.516	5.563	7.400
LUCRO LÍQUIDO (R\$ MIL)	-284	459	2.098	3.934	5.381	2.546	3.459	6.753
MARGEM LÍQUIDA (R\$ MIL)	-13,5%	2,9%	11,3%	42,3%	77,9%	57,3%	64,6%	76,5%
ENDIVIDAMENTO (R\$ MIL)	0	0	0	0	0	0	0	0
CAPITAL CIRCULANTE LÍQUIDO - CCL	1.866	-281	6.460	4.421	5.348	4.899	3.230	4.561
LIQUIDEZ CORRENTE - LC	40,49	0,94	5,44	1,90	2,37	1,98	1,71	2,63

Relatório da Administração LAZ 2021 - VF - ADG - após recomendações CF (1).pdf

Documento número #8921d80e-c52c-4b96-90ef-9f7275084479

Hash do documento original (SHA256): 0c522f8d00e8ff723472342771746fc6377a39e91dfa11b296ef01dabc6df201

Assinaturas

✓ **Antonio Dirceu Guimarães Machado**
CPF: 271.620.956-15
Assinou em 01 abr 2022 às 16:35:30
Emitido por Clicksign Gestão de Documentos S.A.

✓ **Joicymar Oliveira Lopes Vieira**
CPF: 011.812.496-00
Assinou em 04 abr 2022 às 10:52:58
Emitido por Clicksign Gestão de Documentos S.A.

Log

- 30 mar 2022, 14:25:59 Operador com email cleucia@laztrans.com.br na Conta d963b03f-dc53-48e0-a751-ef79353c22f0 criou este documento número 8921d80e-c52c-4b96-90ef-9f7275084479. Data limite para assinatura do documento: 31 de março de 2022 (14:23). Finalização automática após a última assinatura: habilitada. Idioma: Português brasileiro.
- 30 mar 2022, 14:26:06 Operador com email cleucia@laztrans.com.br na Conta d963b03f-dc53-48e0-a751-ef79353c22f0 adicionou à Lista de Assinatura: dirceugm@laztrans.com.br, para assinar, com os pontos de autenticação: email (via token); Nome Completo; CPF; endereço de IP.
- 30 mar 2022, 14:26:06 Operador com email cleucia@laztrans.com.br na Conta d963b03f-dc53-48e0-a751-ef79353c22f0 adicionou à Lista de Assinatura: joicymar@celgpar.com, para assinar, com os pontos de autenticação: email (via token); Nome Completo; CPF; endereço de IP.
- 31 mar 2022, 10:56:31 Operador com email cleucia@laztrans.com.br na Conta d963b03f-dc53-48e0-a751-ef79353c22f0 alterou o processo de assinatura. Data limite para assinatura do documento: 04 de abril de 2022 (18:00).
- 01 abr 2022, 16:35:31 Antonio Dirceu Guimarães Machado assinou. Pontos de autenticação: email dirceugm@laztrans.com.br (via token). CPF informado: 271.620.956-15. IP: 177.205.44.170. Componente de assinatura versão 1.235.0 disponibilizado em <https://app.clicksign.com>.
- 04 abr 2022, 10:52:58 Joicymar Oliveira Lopes Vieira assinou. Pontos de autenticação: email joicymar@celgpar.com (via token). CPF informado: 011.812.496-00. IP: 177.25.237.95. Componente de assinatura versão 1.235.1 disponibilizado em <https://app.clicksign.com>.

04 abr 2022, 10:52:58

Processo de assinatura finalizado automaticamente. Motivo: finalização automática após a última assinatura habilitada. Processo de assinatura concluído para o documento número 8921d80e-c52c-4b96-90ef-9f7275084479.

**Documento assinado com validade jurídica.**

Para conferir a validade, acesse <https://validador.clicksign.com> e utilize a senha gerada pelos signatários ou envie este arquivo em PDF.

As assinaturas digitais e eletrônicas têm validade jurídica prevista na Medida Provisória nº. 2200-2 / 2001

Este Log é exclusivo e deve ser considerado parte do documento nº 8921d80e-c52c-4b96-90ef-9f7275084479, com os efeitos prescritos nos Termos de Uso da Clicksign, disponível em www.clicksign.com.